

Inleiding

Welkom bij Hitachi Soft StarBoard Software. StarBoard is een groot beeldscherm voor PC's en visuele apparatuur die tevens dient als interactief whiteboard waarop direct of via een PC geschreven kan worden.

Over deze handleiding

Deze installatiehandleiding voor StarBoard Software beschrijft hoe u de StarBoard Software kunt installeren.

Zie de Online Help voor de StarBoard Software voor de algemene bediening ervan.

Systeemvereisten

De minimale systeemvereisten voor het gebruik van de StarBoard Software zijn:

CPU: Intel® Pentium 4 1.8 GHz or hoger

Vrije ruimte op de vaste schijf: minimaal 300 MB

(600 MB vereist voor extra taalondersteuning bij handschriftherkenning)

RAM: minimaal 1GB

Kleurenweergave: hoge kleur (16-bits) of hoger

Besturingssysteem (OS): Windows® XP/Vista (met het nieuwste service pack geïnstalleerd)

(Er is geen ondersteuning voor Tablet PC Edition en 64-bits Edition & Server Edition)

Softwarevereisten:

(Voor weergave van de Online Help en het gebruik van de zoekfuncties op internet)

Internet Explorer® 6.0/7.0

(Voor weergave van PowerPoint-documenten) PowerPoint® 2000/2002/2003/2007

(Voor het gebruik van filmfuncties) Microsoft DirectX® 9.0c/Windows Media Player 9 of hoger

DVD-station

Overige: videokaart met hardware overlegfunctie (uitsluitend vereist bij filmfuncties)

Bij het beschrijven van de installatieprocedures voor de StarBoard Software in deze handleiding is uitgegaan van een PC met Windows® XP (Service Pack 3).

Disclaimer

Hitachi Software Engineering Co., Ltd. is expliciet noch impliciet aansprakelijk voor de beschreven informatie in deze installatiehandleiding, noch bieden zij enige garantie erop.

Verder biedt Hitachi Software Engineering geen garanties voor de geschiktheid voor een bepaald gebruiksdoel, en zij bieden geen enkele garantie ten aanzien van de productwaarde en de eisennaleving.

Alle in deze installatiehandleiding opgenomen producten van Hitachi Software Engineering moeten volgens de huidige procedures worden verkocht of in licentie gegeven.

Gebruikers die de bovenstaande producten hebben gekocht, zullen de kosten dragen voor alle vereiste dienstverlening, reparaties en schade ten gevolge van defecten van deze producten en tevens voor direct of indirect verlies (met inbegrip van winstderving en verlies aan benodigde gegevens) ten gevolge van productdefecten.

Het is verboden de inhoud van dit document zonder toestemming geheel of gedeeltelijk te reproduceren of over te dragen.

De inhoud van dit document kan te allen tijde zonder kennisgeving worden gewijzigd.

Er is uiterste zorg besteed aan de nauwkeurigheid van de inhoud in dit document. Als u echter fouten ontdekt of iets ziet dat vreemd lijkt, stel dan de dealer bij wie u het product hebt gekocht, hiervan op de hoogte.

Ongeacht de bovenstaande voorwaarden, is Hitachi Software Engineering niet aansprakelijk voor enig gegevensverlies of vergelijkbaar verlies ten gevolge van de bediening van dit product.

Garantievoorwaarden

De garantie op dit product is beperkt tot wat gebruikelijk is in uw regio.

Handelsmerken

Windows®, PowerPoint®, DirectX® en Windows Media® zijn gedeponeerde handelsmerken van Microsoft Corporation in de Verenigde Staten en/of andere landen. LEAD en LEADTOOLS zijn gedeponeerde handelsmerken van LEAD Technologies, Inc. Alle andere handelsmerken of gedeponeerde handelsmerken behoren toe aan hun respectievelijke eigenaren. Bovendien zijn alle gegevens die in het product, in voorbeeldbestanden en dergelijke zijn opgenomen fictief en zij verwijzen niet naar werkelijk bestaande ondernemingen of personen.

Alle rechten voorbehouden. Copyright 2004, 2009, Hitachi Software Engineering Co., Ltd.

Installatie

Wat u nodig hebt

- De installatie-DVD van StarBoard Software
- Een PC waarop de software geïnstalleerd zal worden

Controlepunt

- U dient zich als beheerder aan te melden om de StarBoard Software te kunnen installeren of de installatie ervan te kunnen verwijderen.
- Als er momenteel een oude versie van MyScript Stylus op Windows Vista is geïnstalleerd, kan er een installatiefout optreden. Verwijder deze versie voordat u een nieuwe installatie uitvoert.

1. De installatie starten

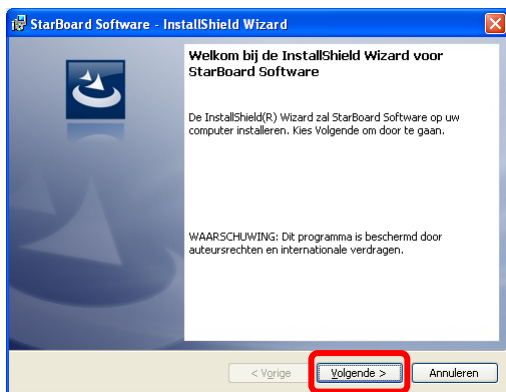

Plaats de StarBoard Software-DVD in het DVD-station. De installatiewizard start automatisch en het scherm [Welkom bij de InstallShield Wizard voor StarBoard Software] wordt weergegeven. Klik op [Volgende]. Als de installatiewizard niet automatisch opstart, bladert u met behulp van Windows Explorer naar het bestand [setup.exe] op de DVD en voert u deze via de DVD uit.

2. Belangrijke informatie

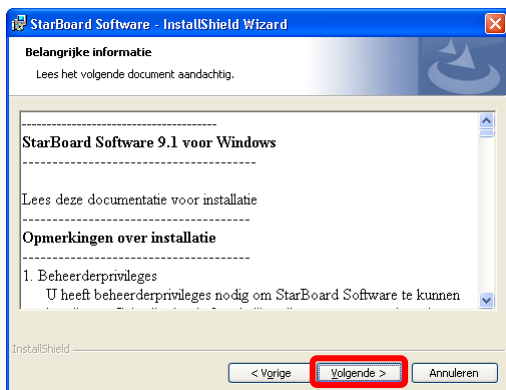

Het scherm [Belangrijke informatie] wordt weergegeven. Lees de informatie zorgvuldig, klikt u op [Volgende].

3. De licentie-overeenkomst

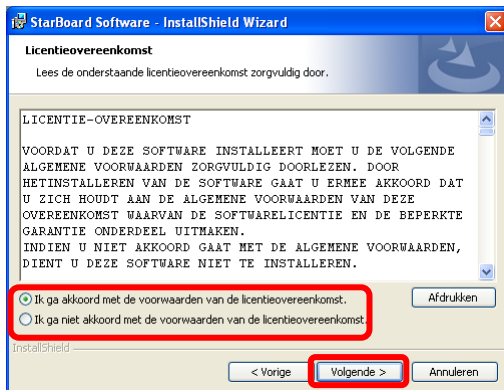

Het scherm [licentieovereenkomst] wordt weergegeven. Lees de licentie-overeenkomst zorgvuldig. Als u akkoord gaat met de overeenkomst selecteert u [Ik ga akkoord...] en u klikt op [Volgende].

4. Aangepaste installatie

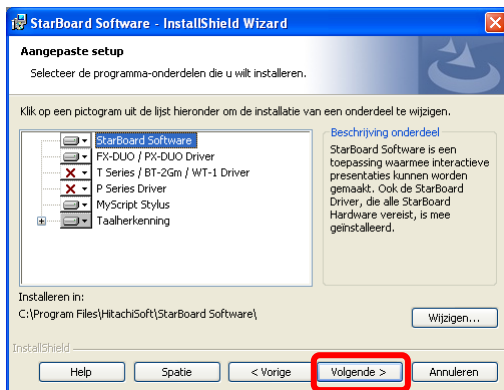

Het scherm [Aangepaste setup] wordt weergegeven. Als u de software met de standaardinstellingen wilt installeren, klikt u op [Volgende]. Als u alleen de modules wilt installeren die u nodig hebt en schijfruimte wilt besparen, kunt u de installatie op dit scherm aanpassen. Er wordt een pop-upmenu weergegeven bij het klikken op een van de pictogrammen links van elk item. U zult de volgende 2 of 3 opties in het menu zien:

Installatiehandleiding StarBoard Software

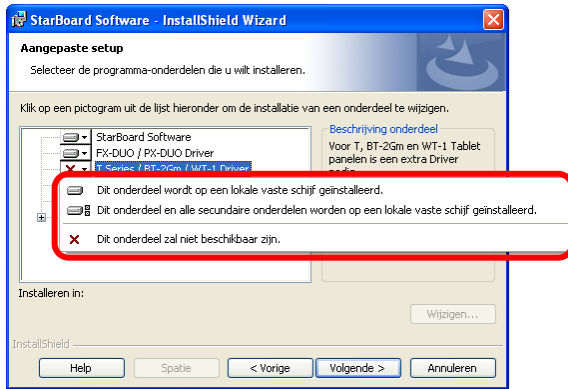

- Dit onderdeel wordt op de lokale vaste schijf geïnstalleerd.
- Dit onderdeel en alle secundaire onderdelen worden op een lokale vaste schijf geïnstalleerd.
- Dit onderdeel zal niet beschikbaar zijn.

Bij het kiezen van de laatste optie in dit menu, zal de functie niet worden geïnstalleerd.

U kunt eveneens de map wijzigen waarin de software zal worden geïnstalleerd.

Wanneer u in het scherm [Aangepaste setup] klikt op de knop [Wijzigen...] wordt het scherm [Huidige doelmap wijzigen] weergegeven. Selecteer een nieuwe installatiemap en klik op [OK]. Hierdoor wordt de instelling van de installatiemap gewijzigd en u gaat terug naar het scherm [Aangepaste setup].

5. De installatie starten

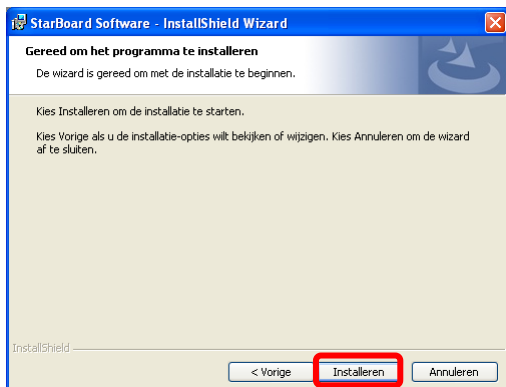

Het scherm [Gereed om het programma te installeren] wordt weergegeven. U start de installatie door op [Installeren] te klikken.

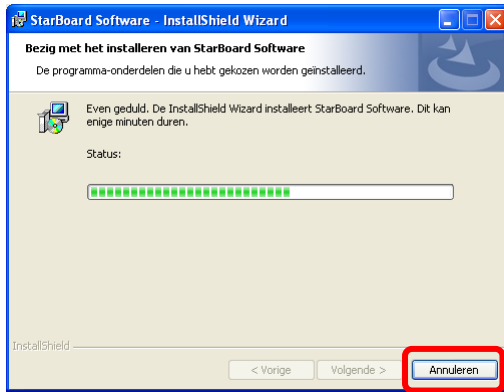

Als u de installatie wilt annuleren, klikt u tijdens de installatie op [Annuleren].

6. Installatie van MyScript Stylus

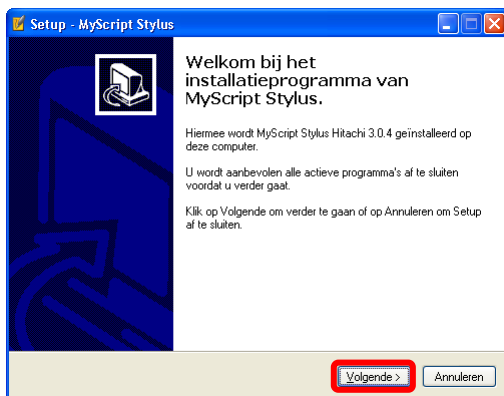

Als u in het scherm [Aangepaste setup] [MyScript Stylus] hebt geselecteerd, wordt tijdens de installatie het scherm [Welkom bij het installatieprogramma van MyScript Stylus] weergegeven.

Klik op [Volgende] en volg de instructies op van de installatieprocedure.

MEDEDELING

Deze versie van MyScript Stylus vereist de StarBoard hardware die wordt officieel gesteund door de StarBoard Software.

En een van de volgende boodschap dialogvensters wordt weergegeven wanneer u de computer opstart zonder het aansluiten van de StarBoard na MyScript Stylus geïnstalleerd:

- "Cannot find StarBoard Driver. Please install it."
- "Requested hardware missing. Please check minimum requirements."

7. Gebruikersregistratie

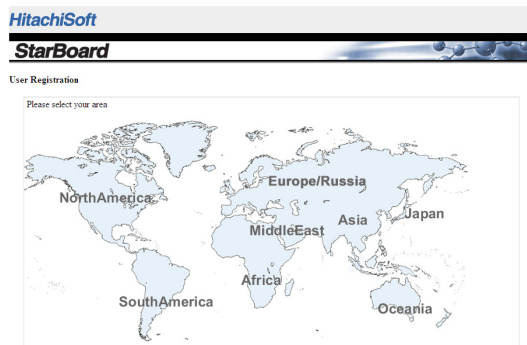

Zorg dat uw browser actief is als u StarBoard online wilt registreren. Volg de instructies op het scherm om de online registratie in te vullen.

8. De installatie voltooien

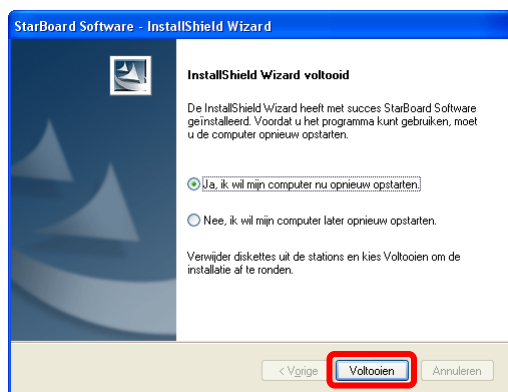

Na de installatie wordt het scherm Installatie voltooien weergegeven. Als u [Ja, ik wil mijn computer nu opnieuw opstarten.] selecteert, wordt de PC opnieuw opgestart en is de installatie voltooid na het klikken op [Voltoeien] knop. Als u [Nee, ik wil mijn computer later opnieuw opstarten.] selecteert, vergeet dan niet de PC later opnieuw op te starten.

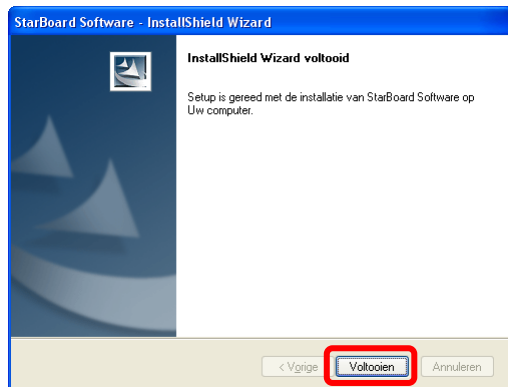

Het hangt van uw PC af of het scherm [InstallShield Wizard voltooid] weergegeven zal worden. Mocht dit zo zijn, dan klikt u op de knop Voltoeien.

9. De StarBoard Software starten

Nadat de installatie is voltooid, kunt u de StarBoard Software via het startmenu opstarten.

Selecteer [Start] → [Programma's] → [StarBoard Software].



U kunt ook het StarBoard Software-pictogram op het bureaublad klikken om de software te starten.

De StarBoard Software gebruiken

Zie de Online Help voor de algemene bediening van de StarBoard Software.

Online Help

De Online Help raadplegen: start de StarBoard Software en selecteer [Help] → [StarBoard Help...] in het taakbalkmenu of de menubalk.

Belangrijke mededeling over de StarBoard Software

Over 'Beperkte functieondersteuning'

Deze software bevat de volgende beperkte functieondersteuning:

- Filmtopic
- Webcam topic
- Schermvastleggenaccessoires

Deze functies kunnen wel volledig werken, maar zij worden NIET OFFICIEEL ONDERSTEUND.

De eventuele problemen bij het gebruik van deze functies vallen dus niet onder het gebied dat we garanderen.